

Medis Suite 3.2

Kurzanleitung



Medis Medical Imaging Systems bv
Schuttersveld 9, 2316 XG Leiden, Niederlande



<http://www.medisimaging.com>

Wählen Sie auf der Medis-Website „Produkte“ und dann die entsprechende Produktgruppe aus. Die Benutzerdokumentation finden Sie auf dieser Seite.

Für den Zugriff auf die Benutzerdokumentation ist ein PDF-Reader erforderlich. Falls auf dem System kein PDF-Reader installiert ist, können Sie den kostenlosen Adobe Reader herunterladen. Besuchen Sie die Adobe-Website unter <https://get.adobe.com/reader/> und klicken Sie auf “Adobe Reader herunterladen”, um den PDF-Reader herunterzuladen.

Medis Medical Imaging Systems bv
Schuttersveld 9, 2316 XG Leiden
P.O. Box 384, 2300 AJ Leiden, Niederlande
Tel.: +31 71 522 32 44
Fax: +31 71 521 56 17
E-Mail: support@medisimaging.com

Medis Medical Imaging Systems, Inc.
9360 Falls of Neuse Road, Suite 103
Raleigh, NC 27615-2484, USA
Tel.: +01 (919) 278 7888
Fax: +01 (919) 847 8817
E-Mail: support@medisimaging.com

Rechtliche Hinweise

Copyright-Vermerk

© 2015-2020 Medis Medical Imaging Systems bv. Alle Rechte vorbehalten.

Dieses Handbuch unterliegt dem Urheberrecht und ist durch weltweite Urheberrechtsgesetze und Vertragsbestimmungen geschützt. Ohne die vorherige schriftliche Genehmigung durch Medis Medical Imaging Systems bv darf kein Teil dieses Handbuchs in irgendeiner Form und zu keinem Zweck kopiert, reproduziert, geändert, veröffentlicht oder verteilt werden. Das Drucken von Kopien ist gestattet und unentgeltlich, insoweit die Kopien vollständig und unverändert sind und nicht erzeugt oder verteilt werden, um daraus Profit oder geschäftlichen Vorteil zu ziehen.

Anerkennung von Marken

DICOM ist die eingetragene Marke der National Electrical Manufacturers Association für deren Veröffentlichungen von Standards in Bezug auf die digitale Kommunikation medizinischer Daten. Microsoft, Windows und Excel sind entweder eingetragene Marken oder Marken der Microsoft Corporation in den Vereinigten Staaten und/oder anderen Ländern. Alle anderen in diesem Dokument verwendeten Marken-, Produkt- und Firmennamen sind Marken oder eingetragene Marken ihrer jeweiligen Inhaber.

Gesetzliche Vorschriften

Verwendungszweck

Medis Suite ist eine Software zur Visualisierung und Analyse von MRT-, CT- und XA-Bildern der Herzkammern und von Blutgefäßen.

Medis Suite unterstützt die folgenden Visualisierungsfunktionen:

- Bildsequenz und 2D-Überprüfung
- Durchführen von Messungen mit dem Messschieber

Diese Messungen basieren auf Konturen, die entweder manuell vom Krankenhausarzt oder von einem geschulten Medizintechniker, der die Software bedient, erstellt wurden oder automatisch von der Software erkannt und anschließend zur Prüfung und manuellen Bearbeitung präsentiert werden. Die ermittelten Ergebnisse werden oben in den Bildern angezeigt und auch in Berichten ausgewiesen.

Die mit Medis Suite erzielten Analyseergebnisse richten sich an Kardiologen und Radiologen zur Unterstützung klinischer Entscheidungen in Bezug auf Herz und Gefäße.

Indikationen für die Anwendung

Medis Suite ist zur Anwendung in klinischer Umgebung indiziert, wo anstelle von manuell abgeleiteten Ergebnissen reproduzierbare quantifizierte Ergebnisse benötigt werden, um die Visualisierung und Analyse von MRT-, CT- und XA-Bildern der Herzkammern und der Blutgefäße zu unterstützen, und wird bei einzelnen Patienten mit kardiovaskulären Erkrankungen eingesetzt.

Wenn die von Medis Suite gelieferten quantifizierten Ergebnisse in einer klinischen Umgebung für MRT-, CT- und XA-Bildern eines einzelnen Patienten verwendet werden, können sie zur Unterstützung des klinischen Entscheidungsfindungsprozesses für die Diagnose des Patienten eingesetzt werden. In diesem Falle sind die Ergebnisse ausdrücklich nicht als alleinige, unwiderlegbare Grundlage für die klinische Diagnose zu betrachten und dürfen nur von den jeweils verantwortlichen Klinikärzten verwendet werden.

WARNUNGEN

 Medis Suite darf nur von Kardiologen, Radiologen oder anderen Personen eingesetzt werden, die für die Durchführung von Analysen qualifiziert sind. Werden die Analyseergebnisse zur Stellung einer Diagnose verwendet, müssen sie von einem qualifizierten Arzt interpretiert werden. In der klinischen Praxis darf Medis Suite zu keinen anderen Zwecken eingesetzt werden als den im Abschnitt „Verwendungszweck“ aufgeführten.

 Die Benutzer müssen die gewählte Betriebssystemsprache ausreichend beherrschen, dieses Handbuch lesen, sich mit der Software vertraut machen und in der Lage sein, zuverlässige Analyseergebnisse zu erhalten.

Anmerkung zu Bildformat und Auflösung des Bildschirms

 Die angezeigten Objekte und Messungen werden unter Umständen leicht verzerrt dargestellt, wenn die Auflösung nicht auf das standardmäßige Seitenverhältnis des Bildschirms eingestellt ist. Diese Verzerrung wirkt sich **NICHT** auf die Genauigkeit der Messungen und Analysen aus. Um die Verzerrung zu vermeiden, stellen Sie den Bildschirm auf ein Seitenverhältnis ein, das seiner standardmäßigen Auflösung entspricht. LCD-Bildschirme liefern in der Regel optimale Darstellungsergebnisse, wenn sie in ihrer standardmäßigen Auflösung betrieben werden. Microsoft Windows empfiehlt eine Auflösung nur dann, wenn das Unternehmen über ausreichende Daten dazu verfügt.

Europäische Vorschriften

 <p>1639</p>	<p>Medis Suite ist als medizintechnisches Gerät der Klasse IIa klassifiziert. Es erfüllt die Anforderungen der holländischen Medizingeräterichtlinie („Besluit Medische Hulpmiddelen“, Stb. 243/1995) und der europäischen Medizingeräterichtlinie 93/42/EWG.</p>
---	---

Nordamerikanische Vorschriften

Medis Suite ist gemäß den Bestimmungen in Abschnitt 510(k) des Food, Drug, and Cosmetic Act der FDA (Food and Drug Administration) für den Markt in den Vereinigten Staaten zugelassen.

Achtung

Laut Gesetzgeber ist der Verkauf dieses Geräts ausschließlich auf ärztliche Anordnung zulässig.

Medis Suite erfüllt die Anforderungen der Canadian Medical Devices Regulations und wurde als medizinisches Gerät der Klasse II lizenziert.

Asien-Pazifik-Vorschriften

Medis Suite erfüllt die Anforderungen der Australian Therapeutic Goods Administration und wurde als medizinisches Gerät der Klasse IIa lizenziert.

Medis Suite erfüllt die Anforderungen des Japanese Pharmaceutical and Medical Device Law und wurde als medizinisches Gerät der Klasse II lizenziert.

Medis Suite erfüllt die Anforderungen des South Korean Medical Device Act und wurde als medizinisches Gerät der Klasse II lizenziert.

In diesem Handbuch verwendete Konventionen

Die folgenden Konventionen werden in diesem Handbuch verwendet, um die Verwendung der Maus oder Tastatur zu kennzeichnen sowie zur Bezugnahme auf Elemente der Benutzeroberfläche.

Maus

Klicken	Drücken und Loslassen der primären (linken) Maustaste. Wenn Sie Linkshänder sind, haben Sie möglicherweise die rechte Maustaste als primäre Maustaste belegt.
Drag and Drop (Ziehen mit der Maus)	Drücken und Halten der primären (linken) Maustaste. Ziehen der Maus, um eine Funktion durchzuführen. Loslassen der primären (linken) Maustaste. Wenn Sie Linkshänder sind, haben Sie möglicherweise die rechte Maustaste als primäre Maustaste belegt.
Mit der rechten Maustaste klicken	Drücken und Loslassen der sekundären (rechten) Maustaste. Wenn Sie Linkshänder sind, haben Sie möglicherweise die linke Maustaste als sekundäre Maustaste belegt.
Mit der mittleren Maustaste klicken	Drücken und Loslassen der Radtaste oder der mittleren Maustaste. Wenn Sie eine Zwei-Tasten-Maus haben, drücken Sie die linke und rechte Maustaste gleichzeitig und lassen sie gleichzeitig los.
Doppelklicken	Zweimaliges Drücken und Loslassen der primären (linken) Maustaste.
Mausrad	Drehen des Scrollrads der Maus.

Tastatur

UMSCHALT+Klicken	Halten Sie die UMSCHALT-Taste auf Ihrer Tastatur gedrückt, während Sie auf eine Schaltfläche oder ein Objekt klicken.
STRG+K	Halten Sie die STRG-Taste auf Ihrer Tastatur gedrückt, während Sie K drücken, und lassen Sie beide Tasten anschließend los.

Typographische Konventionen

Auf dem Knoten Anmerkungen des Fensters Arbeitsabläufe...	Namen von Schaltflächen, Feldern, Menüs, Menüoptionen und Registerkartennamen werden fett (oder ggf. in doppelten Anführungszeichen) dargestellt.
Arbeitsabläufe > Textanmerkung	Eine Abfolge von Menüoptionen, die gewählt werden muss, um eine bestimmte Aufgabe durchzuführen, wird durch rechte (schließende) spitze Klammern angezeigt.
Bezeichnung: <code>Aortenwurzel</code>	Text, der vom Anwender eingegeben werden muss bzw. auf dem Bildschirm angezeigt wird, wie z. B. Anmerkungsbezeichnungen, wird in der Schriftart <code>Courier New</code> dargestellt.

Verwendete Symbole



Tipp: Liefert hilfreiche Informationen oder eine alternative Vorgehensweise.



Hinweis: Macht Sie auf zusätzliche Informationen aufmerksam.



Achtung: Weist Sie an, beim Durchführen einer Aufgabe Vorsicht walten zu lassen.



Warnung: Warnt Sie vor einer potenziell gefährlichen Situation bei Bilddarstellung oder Bildanalyse, die zu fehlerhaften Ergebnissen führen kann. Um dies zu vermeiden ist ein Befolgen der Anweisungen unerlässlich.

Inhaltsverzeichnis

Einführung	10
1 Über Medis Suite	10
2 Systemvoraussetzungen	11
2.1 Hardware	11
2.2 Betriebssystem	11
3 Kundendienst	12
Erste Schritte	13
4 Starten	13
4.1 Anmeldung Medis Suite	13
4.2 Rollenbasierte Zugriffskontrolle	13
4.3 Lizenzen und Pay-Per-Use-Coupons	13
5 Medis Suite Workshop	14
5.1 Übersicht	14
5.2 Browser	14
5.3 Ansicht	19
5.4 Bericht	20
Arbeiten mit Medis Suite	22
6 Betrachten	22
6.1 Ansichtsfenster	22
6.2 Ansichtsfenster-Layout	22
6.3 Laden von Serien	23
6.4 Navigation	23
6.5 Erstellen von Querverweisen	24
6.6 Maussteuerungen	25
7 Kalibrierung von XA-Bildern	27
7.1 Durchführen von Kalibrierungen	27
8 Arbeitsabläufe	30

8.1	Anmerkungen	30
8.2	Abstandsmessungen	30
8.3	Bereichsmessung	31
8.4	Momentaufnahmen	31
8.5	Momentaufnahmen von Ansichtsfenster-Layouts	31
9	Medis Suite-Apps und externe Werkzeuge.....	32
9.1	Starten einer Medis Suite-App	32
9.2	Laden von Serien in Medis Suite-Apps	33
9.3	Schließen einer Medis Suite-App	34
9.4	Externe Werkzeuge.....	34
10	Berichte	35
10.1	Erstellen eines Berichts.....	35
10.2	Textbericht.....	36
11	Exportieren	37
11.1	Auswählen von Ergebnissen zum Exportieren	37
11.2	Ergebnisse exportieren	38
11.3	Exportieren in Standard-Bildformate	38
12	Sitzungen	39
	Medis Suite-Services	40
13	Abfragen/Abfragen vom PACS	40
14	Prüfpfad.....	42

1 Über Medis Suite

Medis Suite ist die Medis-Software-Lösung zur Visualisierung und Analyse von Magnetresonanztomographie (MRT)-, Computertomographie (CT)- und angiografischen Röntgen (XA)-Bildern von Herzkammern und Blutgefäßen. Es bietet intuitive Werkzeuge zum Betrachten von MRT-, CT- und XA-Bildern in 2D sowie Werkzeuge zur einfachen und schnellen Durchführung von Messungen.

Medis Suite enthält integrierte Anwendungen, die eine erweiterte manuelle und automatische Bildanalyse ermöglichen. Die Ergebnisse dieser integrierten Anwendungen werden in Medis Suite zusammengeführt und können zur Erstellung eines kombinierten Berichts verwendet werden.

Die Software-Lösung Medis Suite liefert Quantifizierungsergebnisse, mit denen Kardiologen und Radiologen MRT-, CT- und XA-Bilder prüfen können, und bietet eine solide Grundlage für den klinischen Entscheidungsfindungsprozess.

2 Systemvoraussetzungen

2.1 Hardware

Medis Suite:

- Intel- oder kompatibler Quad-Core-Prozessor
- 4 GB RAM
- 250 GB freier Festplattenspeicher
(wenn Sie Bilder lokal speichern möchten, müssen Sie sicherstellen, dass dafür ausreichend Speicherplatz verfügbar ist)
- 3-Tasten-Maus, möglichst mit Scrollrad
- CD-ROM-Laufwerk zur Installation der Software von CD-ROM
- Breitbildmonitor mit einer Mindestauflösung von 1920x1080 Pixel
- Grafikkarte mit Unterstützung von OpenGL und 512 MB Grafikspeicher
- Netzwerkkarte mit mindestens 100 MBit/s zum Öffnen, Empfangen und Senden von Bildern über das Netzwerk

Sentinel Lizenz-Server:

- Intel- oder kompatibler Prozessor mit einer Mindestfrequenz von 550 MHz
- 128 MB RAM
- 1 GB freier Festplattenspeicher
- Netzwerkkarte

HINWEISE:

- Die gesamte Hardware muss mit dem Betriebssystem kompatibel sein.
- Für den Lizenz-Server wird dringend ein PC mit fester IP-Adresse oder reservierter IP-Adresse des DNS-Servers empfohlen.

2.2 Betriebssystem

Medis Suite:

- Microsoft Windows 7, SP1, 64-Bit-Version
- Microsoft Windows 8.1, 64-Bit-Version
- Microsoft Windows 10, 64-Bit-Version
- Microsoft Windows Server 2008 R2, SP1, 64-Bit-Version
- Microsoft Windows Server 2012 R2, 64-Bit-Version
- Microsoft Windows Server 2016, 64-Bit-Version

Sentinel Lizenz-Server:

- Microsoft Windows 7, 32- und 64-Bit-Version
- Microsoft Windows 8, 32- und 64-Bit-Version
- Microsoft Windows 8.1, 32- und 64-Bit-Version
- Microsoft Windows 10, 32- und 64-Bit-Version
- Microsoft Windows Server 2008, 32- und 64-Bit-Version
- Microsoft Windows Server 2008 R2, 64-Bit-Version
- Microsoft Windows Server 2012, 64-Bit-Version
- Microsoft Windows Server 2012 R2, 64-Bit-Version
- Microsoft Windows Server 2016, 64-Bit-Version

3 Kundendienst

Medis hat es sich zur Aufgabe gemacht, qualitativ hochwertige Produkte und Services anzubieten. Falls Sie Fragen zur Software haben oder uns Vorschläge zur Verbesserung der Software oder der Dokumentation unterbreiten möchten, können Sie sich gerne an den Helpdesk von Medis wenden.

Wenn Sie den Helpdesk von Medis per E-Mail kontaktieren, sollten Sie den Namen der Software und die Versionsnummer im Betreff-Feld erwähnen.

Die Versionsnummer Ihrer Software finden Sie, indem Sie das Anwendungsmenü öffnen (klicken Sie dazu auf  in der rechten oberen Ecke des Medis Suite-Fensters) und dann **Hilfe > Info...** wählen.

Nordamerika und Südamerika

Medis Medical Imaging Systems, Inc.
E-Mail: support@medisimaging.com
Telefon: +1 919 278 7888 (werktags 9.00-17.00 EST)

Europa, Afrika, Asien und Australien

Medis Medical Imaging Systems bv
E-Mail: support@medisimaging.com
Telefon: +31 71 522 32 44 (werktags 9.00-17.00 CET)

4 Starten

Um Medis Suite zu starten, doppelklicken Sie auf das **Medis Suite**-Symbol auf dem Desktop oder wählen Sie **Medis Suite** aus dem Windows-Startmenü.

Medis Suite stellt seine grafische Benutzeroberfläche in den folgenden Sprachen zur Verfügung: Englisch, Deutsch, Spanisch, Italienisch, Französisch, Japanisch und Portugiesisch.

4.1 Anmeldung Medis Suite

Abhängig von Ihrer Medis Suite-Konfiguration müssen Sie möglicherweise Ihren Windows-Benutzernamen und Ihr Passwort angeben, um sich bei Medis Suite anzumelden.



4.2 Rollenbasierte Zugriffskontrolle

Medis Suite bietet eine „rollenbasierte Zugriffskontrolle“ für einige ihrer Funktionalitäten. Bestimmte Funktionen von Medis Suite können für einzelne Benutzer, die sich bei Medis Suite angemeldet haben, zugänglich oder unzugänglich sein. Die rollenbasierte Zugriffskontrolle wird von Ihrem Systemadministrator konfiguriert.

4.3 Lizenzen und Pay-Per-Use-Coupons

Um mit der Medis Suite und den installierten Apps arbeiten zu können, benötigt Ihr Arbeitsplatz Zugang zu Lizenzen und/oder Pay-per-Use-Coupons. Die Verfügbarkeit bestimmter Anwendungsfunktionen kann von den verfügbaren Lizenzen und/oder Pay-per-Use-Coupons abhängig sein.

Für einen Überblick über Ihre aktuelle Lizenzkonfiguration klicken Sie auf  > **Werkzeuge** > **Verfügbare Lizenzen anzeigen**.... Wählen Sie eine Lizenz oder einen Pay-per-Use-Coupon aus der Übersicht aus, um die Details zu überprüfen. Dazu gehören das Ablaufdatum der Lizenz, andere Benutzer, die eine Lizenz beansprucht haben, oder eine Übersicht der beanspruchten Pay-per-Use-Token.

Um die Übersicht der verfügbaren Lizenzen und Pay-per-Use-Coupons zu aktualisieren, klicken Sie auf . Um die Anwendung CMS License Manager zu starten, klicken Sie auf . Um eine Übersicht Ihrer Pay-per-Use-Coupons zu speichern, klicken Sie auf .

5 Medis Suite Workshop

5.1 Übersicht

Der Hauptarbeitsbereich von Medis Suite umfasst Werkzeugleisten, mehrere Arbeitsbereichsfenster und den Bereich des zentralen Fensters.

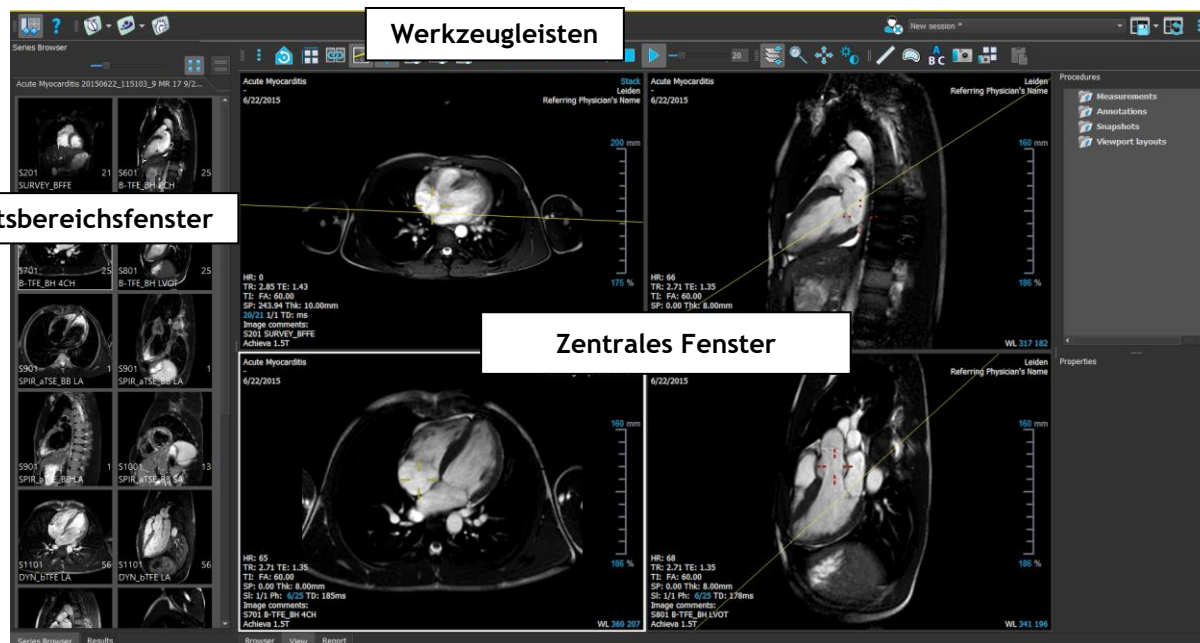

Der Hauptarbeitsbereich kann durch Ein- oder Ausblenden und Verschieben der Arbeitsbereichsfenster und Werkzeugleisten individuell angepasst werden. Alle Änderungen am Hauptarbeitsbereich werden für jeden Windows-Benutzer gespeichert.

Der Bereich des zentralen Fensters enthält die Registerkarten **Browser**, **Ansicht** und **Bericht**, die von Medis Suite bereitgestellt werden. Darüber hinaus ist das zentrale Fenster der Bereich, in dem die integrierten Medis Suite-Anwendungen nach ihrem Start angezeigt werden.

Das Fenster **Serien-Browser** zeigt einen Überblick sowie detaillierte Informationen zur Serie, die gerade in Medis Suite geladen ist.

Das Fenster **Ergebnisse** zeigt alle Ergebnisse an, die für die aktuelle Sitzung der aktuellen Studie verfügbar sind. Die Ergebnisse werden aus dem Medis Suite-Viewer und den laufenden Medis Suite-Apps gewonnen.

ⓘ Werden Medis Suite-Apps geschlossen, dann werden die aus ihnen stammenden Ergebnisse aus dem Medis Suite-Fenster **Ergebnisse** und dem Bericht entfernt.

5.2 Browser

Die Registerkarte **Browser** im zentralen Fenster von Medis Suite bietet die Funktionen zum Importieren, Anzeigen, Filtern, Laden, Anonymisieren und Löschen von Daten.



Das Exportieren, Löschen und Anonymisieren von Daten aus einem Repository ist eine Funktionalität, die von Ihrem Systemadministrator zugelassen oder blockiert werden kann (rollenbasierte Zugriffskontrolle).

The screenshot displays the Medis Suite interface with the following components:

- Repository:** MR
- Path:** C:\Medis\DicomData\MedSuite\MR\CVMR
- Load button:** Load
- Patient/study info:** Filter: [Empty] All Any date
- Patient Data Table:**

Patient ID	Patient Name	Sex	Birthdate	Modality	Study Date	Study ID
CardiacMR01	ToshibaFunctionScar	M	5/21/1947	MR_SR	5/19/2010	1211
CardiacMR02	PhilipsFunctionScar			MR	4/23/2009	
CardiacMR03	SiemensIschemia			MR_SR	4/1/2010	1
CardiacMR04	ValvularInsufficiency			MR_SR	5/12/2010	1
CardiacMR05	AorticStenosis			MR_SR	9/7/2009	1
CardiacMR06	T2Star Normal	M		MR_SR	5/3/2010	17
CardiacMR07	T2Star Diseased	M	1/1/1981	MR_SR	11/4/2010	231
CardiacMR08	3DMRA AorticArch	M	1/1/1999	MR	3/13/2007	6558
CardiacMR09	Acute Myocarditis			MR	9/26/2011	
CardiacMR10	MicroVascularObstruction	M		MR_OT,SR	1/28/2011	1
CardiacMR11	T1Mapping	M	11/2/1959	MR	3/10/2011	
CardiacMR12	MitralValvularFlow	M	11/2/1959	MR_SR	3/10/2011	
CardiacMR15	Anonymous^Male 1957	M		MR	1/1/2000	1
CardiacMR16	LowDoseCT_Function01	M	1/1/1900	CT	1/1/2000	1
CardiacMR17	LowDoseCT_Function02	M	1/1/1900	CT	1/1/2000	1
CardiacMR18	MassKMode01	M		MR_SR	1/1/2000	1
CardiacMR19	3DMRA PV Angio 01	M	1/1/2009	MR	1/1/2000	1
- Series info:**

Series Number	#Images	Series Time	Modality	Description
201	21	8:50 AM	MR	SURVEY_BFFE
601	25	9:01 AM	MR	B-TFE_BH 2CH
701	25	9:02 AM	MR	B-TFE_BH 4CH
801	25	9:02 AM	MR	B-TFE_BH LVOT
901	3	9:04 AM	MR	SPIR_aTSE_BB LA
1001	13	9:06 AM	MR	SPIR_aTSE_BB SA
1101	168	9:13 AM	MR	DYN_bTFE LA
1201	400	9:16 AM	MR	sBTFE_BH SA
1301	31	9:23 AM	MR	IR_TFE_LL
1401	1	9:24 AM	MR	IR_TFE_BH 2CH
1501	1	9:25 AM	MR	IR_TFE_BH 4CH
1601	1	9:26 AM	MR	IR_TFE_BH LVOT
1701	13	9:27 AM	MR	IR_TFE_BH SA
- Buttons:** Browser View Report

Alle Daten, die Sie verarbeiten möchten, müssen sich in einem Medis Suite-Repository befinden. Lokale Repositories befinden sich auf Ihrem lokalen Rechner oder Netzwerklaufwerk. Gemeinsam verwendete Repositories werden durch einen Medis Suite-Server verwaltet. Sie können für Ihre Arbeit ein oder mehrere Repositories verwenden. Alle konfigurierten Repositories sind in der Dropdown-Liste „Repository“ im Browser aufgeführt.



Die Medis Suite-Repositories sollten nicht für die langfristige Speicherung oder Archivierung Ihrer Daten verwendet werden. Sorgen Sie dafür, dass die Bilddaten sowie die Medis Suite-Sitzungen und -Ergebnisse dauerhaft an einem anderen Speicherort wie etwa Ihrem PACS oder VNA gespeichert werden.

5.2.1 Repository-Konfiguration

So konfigurieren Sie die Medis Suite-Repositories:

- Klicken Sie im Browser auf das Dropdown-Symbol neben der Schaltfläche „Laden“ , und wählen sie **Konfigurieren....** Das Dialogfenster „Optionen“ wird im Abschnitt „Repository“ geöffnet.
- Konfigurieren Sie ein vorhandenes Repository, oder fügen Sie ein lokales oder externes Repository hinzu.

oder

- Klicken Sie auf das Menüsymbol  in der Werkzeugleiste „Allgemein“ des Viewers, und wählen Sie „Werkzeuge > Optionen > Repository“. Das Dialogfenster „Optionen“ wird im Abschnitt „Repository“ geöffnet.
- Konfigurieren Sie ein vorhandenes Repository, oder fügen Sie ein lokales oder externes Repository hinzu.

5.2.2 Ein Repository auswählen

So ändern Sie das aktive Medis Suite-Repository:

- Öffnen Sie das Browser-Fenster. Öffnen Sie die Dropdown-Liste „Repository“, um alle konfigurierten Repositories zu sehen.
- Klicken Sie auf den Namen eines Repositories, um dieses zu aktivieren. Für lokale Repositories wird der mit dem Repository verknüpfte Ordner direkt unter der Dropdown-Liste angezeigt.



Wenn die Medis Suite- Repositories festgelegt wurden, stehen sie allen Benutzern des Computersystems zur Verfügung. Welches Repository aktiviert ist, wird für jeden Windows-Benutzer individuell gespeichert.

5.2.3 Daten in ein Repository importieren

Daten können direkt aus dem Browser in das Medis Suite-Repository importiert werden. Das ist besonders praktisch, wenn Dateien von CD, DVD, USB-Speicher oder einem anderen Ordner auf Ihrem Computer oder in Ihrem Netzwerk importiert werden sollen.



Der Import von Daten in ein Repository ist eine Funktionalität, die von Ihrem Systemadministrator erlaubt oder blockiert werden kann (rollenbasierte Zugriffskontrolle).

So importieren Sie Daten in die Medis Suite-Repositories:

- Klicken Sie im Browser auf das Dropdown-Symbol neben der Schaltfläche „Laden“ , und wählen Sie **Importieren....**

- Navigieren Sie zu dem Ordner, den Sie importieren möchten, und klicken Sie auf **Ordner auswählen**.
- Der Ordner und alle Unterordner werden gescannt, um die Anzahl der Dateien und die Größe des zu importierenden Datensatzes zu bestimmen.
- Ein Bestätigungsdialogfeld, das die Anzahl der Dateien und die Größe des Datensatzes anzeigt, wird angezeigt. Der Inhalt dieses Dialogfeldes hängt von den verfügbaren Ressourcen ab.
- Wenn **Nein** ausgewählt wird, wird keine weitere Aktion durchgeführt, und Sie kehren zum Browser zurück.
- Wenn **Ja** ausgewählt wird, wird der Datensatz gescannt, um gültige DICOM-Dateien zu identifizieren. Nur diese Dateien werden in das Repository importiert.
- Der Import wird blockiert, wenn nicht genügend Speicherplatz vorhanden ist. Um mit dem Import fortzufahren, muss zusätzlicher Speicherplatz zur Verfügung gestellt werden.
- Während des Imports erscheint im Nachrichtenfeld eine Reihe von Meldungen, die den aktuellen Status des Imports anzeigen. Nach Abschluss des Imports wird die Anzahl der Dateien angezeigt, die importiert und ignoriert wurden.



Dateien, die in den Repository-Ordner kopiert oder aus diesem gelöscht werden, zum Beispiel mit dem Windows Explorer, werden **nicht** automatisch von Medis Suite erkannt. Um derartige Änderungen am Repository verarbeiten zu können, muss das Repository erneut gescannt werden.

5.2.4 Repository erneut scannen

So führen Sie einen erneuten Scan der Dateien in einem Medis Suite-Repository durch:

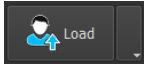
- Klicken Sie im Browser auf das Dropdown-Symbol neben der Schaltfläche „Laden“ , und wählen Sie **Erneut scannen**. Dadurch werden neu hinzugefügte oder kürzlich entfernte Dateien erkannt.

Oder:

- Drücken Sie **F5** bei aktivem Browser-Fenster. Dadurch werden neu hinzugefügte oder kürzlich entfernte Dateien erkannt.

Oder:

- Drücken Sie **Strg+F5** bei aktivem Browser-Fenster. Dadurch wird das Repository neu erstellt.



Hinweis: Wenn es sich bei dem aktiven Repository um ein externes (remotes) Repository handelt, führt das Drücken von Strg+F5 zur Neuerstellung des Repositories auf dem Remote-Rechner. Bei sehr großen Repositories kann dieser Vorgang sehr lange dauern und wird daher nicht empfohlen. Verwenden Sie die Funktion zur Neuerstellung des Repositories nur, um Konsistenzfehler in Ihrem Repository zu beheben, die sich durch erneutes Scannen nicht beheben lassen.

5.2.5 AutoQ

Einige der Anwendungen der Medis Suite bieten Vorverarbeitungsfunktionen, die als AutoQ-Algorithmen bezeichnet werden. Die AutoQ-Algorithmen können manuell oder automatisch beim Eintreffen der Daten im Repository gestartet werden.

So starten Sie einen AutoQ-Algorithmus manuell:

- Wählen Sie eine oder mehrere Serien im Browser aus.
- Klicken Sie mit der rechten Maustaste in die Auswahl.
- Wählen Sie aus dem Kontextmenü das AutoQ-Untermenü und den AutoQ-Algorithmus Ihrer Wahl aus.

Das AutoQ-Modul wird gestartet, und die Vorverarbeitung der ausgewählten Serien wird als Hintergrundvorgang ohne jegliche Benutzereingabe durchgeführt. In der Zwischenzeit können Sie Ihre Arbeit mit Medis Suite fortsetzen.

Fortschritts- und Statusmeldungen des AutoQ-Algorithmus werden auf einer separaten Registerkarte dargestellt, der durch Klicken auf die Schaltfläche AutoQ-Status im Browser aufgerufen werden kann. Außerdem wird in der Statusspalte des Browsers ein Symbol  angezeigt, das angibt, dass der AutoQ-Algorithmus im Gange ist. Nach Abschluss wird jede Ausgabe des AutoQ-Algorithmus der Serienliste hinzugefügt und kann in Medis Suite geladen werden.

Der AutoQ-Algorithmus kann mit Regeldefinitionen verbunden werden, die neue Daten prüfen, die in Ihrem Repository ankommen. Wenn die Daten den Regeldefinitionen entsprechen (z.B. „Haben die Daten eine MR-Kurzachsen-Animationsserie?“), wird das entsprechende AutoQ-Modul automatisch gestartet.

- ❗ Medis Suite selbst bietet keine AutoQ-Algorithmen, sondern wird nur mit bestimmten Apps installiert.
- ❗ Der automatische Start von AutoQ-Algorithmen ist standardmäßig deaktiviert und kann für jedes Repository in den Medis Suite-Optionen aktiviert werden.
- ❗ Wenn Ihr Computer mit einem Repository-Koordinator (als Server bezeichnet) verbunden ist, stellt Medis Suite eine Verbindung zum Server her, um Ihnen Zugriff auf die auf diesem Computer installierten AutoQ-Algorithmen zu gewähren. Wenn Sie die auf dem Server verfügbaren AutoQ-Algorithmen aktivieren, werden sie dort ausgeführt und verbrauchen keine Ressourcen (CPU oder Speicher) auf Ihrem lokalen System. Damit AutoQ-Module vom Server in Ihrem Browser angezeigt werden, sollten sie auch auf Ihrem lokalen System installiert sein.
- ❗ Wenn die AutoQ-Schaltfläche im Browser oder das AutoQ-Untermenü im Kontextmenü nicht angezeigt wird, sind keine Apps installiert, die AutoQ-Algorithmen bereitstellen.

5.2.6 Anonymisierung

Die im Medis Suite-Repository enthaltenen Daten können anonymisiert und aus dem Browser für Patientenstudien exportiert werden.

- ❗ Anonymisierungsdaten aus einem Repository sind Funktionen, die von Ihrem Systemadministrator zugelassen oder blockiert werden können (rollenbasierte Zugriffskontrolle).

So anonymisieren und exportieren Sie eine Patientenstudie:

- Wählen Sie eine Patientenstudie im Browser aus.
- Klicken Sie mit der rechten Maustaste in die Auswahl.
- Wählen Sie im Kontextmenü die Option „Anonymisieren“ aus.
- Geben Sie den gewünschten neuen Wert für „Patientennamen“ und „Patienten-ID“ an.
- Legen Sie die Option zum Exportieren in einen Ordner oder ein Repository fest.

Beim Exportieren in einen Ordner legen Sie den Zielpfad für die exportierten anonymisierten Daten fest. Medis Suite erstellt einen neuen Unterordner in diesem Zielpfad mit dem neuen Patientennamen und der neuen Patienten-ID und exportiert die Ausgabedaten in diesen Ordner. Optional kann Medis Suite eine ZIP-Datei mit allen anonymisierten Daten erstellen.

Beim Exportieren in ein Repository wählen Sie das Repository aus, in das der Export erfolgen soll, und geben Sie einen Verzeichnisnamen in dem Repository an, wo die anonymisierten Dateien gespeichert werden sollen.

- Wählen Sie „Start“ (Starten), um die Daten zu anonymisieren und zu exportieren.



Die Anonymisierung umfasst immer sämtliche Dateien aus der ausgewählten Studie; es ist nicht möglich, nur eine Teilmenge der Daten zu anonymisieren.



Alle DICOM-Sekundäraufnahmebilder von Berichten und Momentaufnahmen sind vom Anonymisierungs- und Exportvorgang ausgeschlossen, da diese wahrscheinlich unauslöschliche Patienteninformationen enthalten.



Die Medis Suite-Sitzungsdaten sind Bestandteil des Anonymisierungsvorgangs. Allerdings werden Momentaufnahmen und Ansichtsfenster-Layouts aus den Sitzungsdaten ausgeschlossen, da diese wahrscheinlich unauslöschliche Patienteninformationen enthalten. Die von den Apps bereitgestellten Ergebnisse verbleiben nur in den Medis Suite-Sitzungsdaten, wenn die App die Ergebnisse anonymisieren kann. In anderen Fällen werden die Ergebnisse aus der Sitzung entfernt.

5.3 Ansicht

Die Registerkarte **Ansicht** im zentralen Fenster von Medis Suite bietet die Betrachtungsfunktionen.

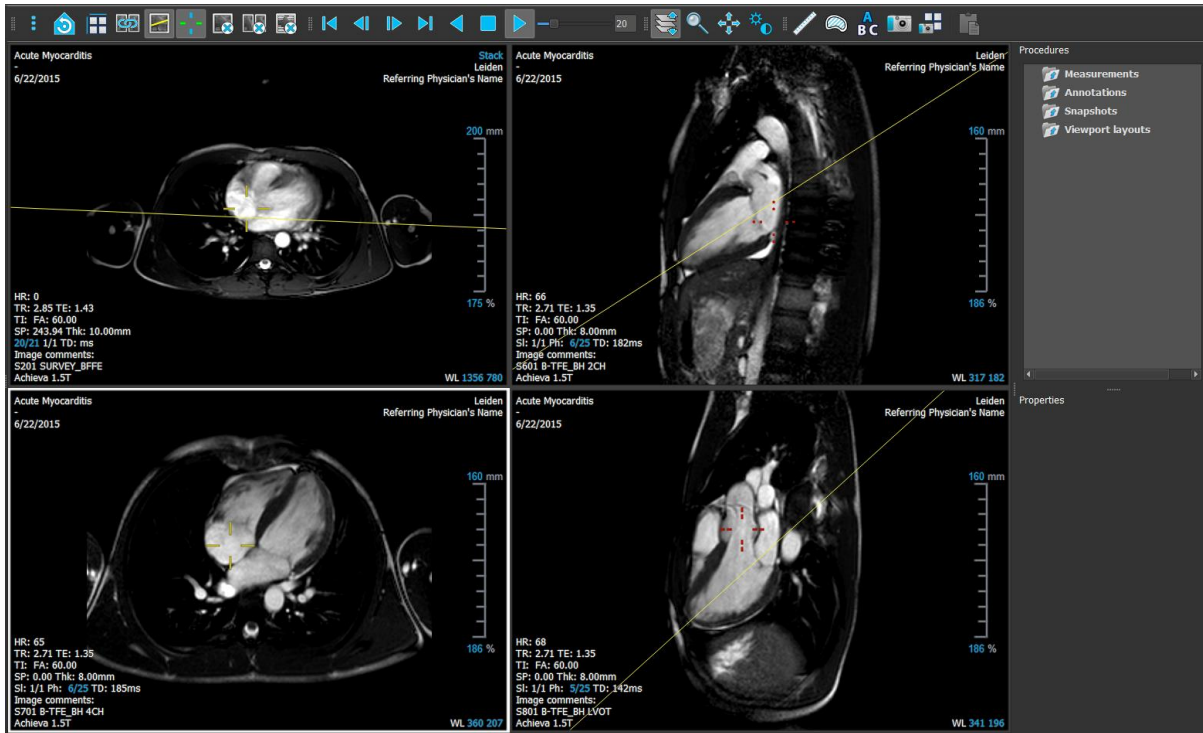

Der Viewer-Arbeitsbereich kann durch Ein- oder Ausblenden und Verschieben der Arbeitsbereichsfenster und Werkzeugleisten individuell angepasst werden. Alle Änderungen, die Sie am Viewer-Arbeitsbereich vornehmen, werden für jeden Windows-Benutzer gespeichert.

5.4 Bericht

Die Registerkarte **Bericht** im zentralen Fenster von Medis Suite bietet die Berichtsfunktionen.

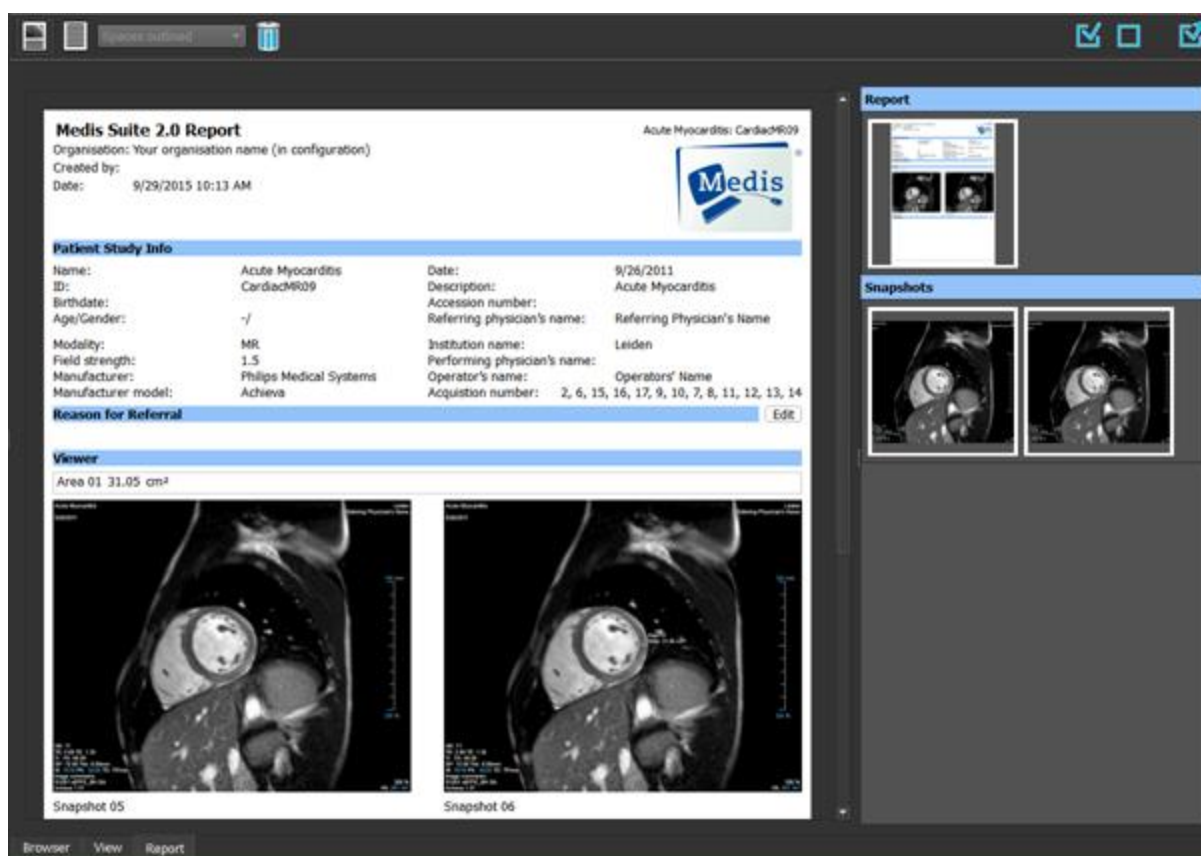

Die Positionen und Sichtbarkeit der Werkzeugleisten in der Registerkarte **Bericht** sind unveränderlich.



6 Betrachten

6.1 Ansichtsfenster

Im Bildansichtsfenster werden alle Bilder angezeigt, die in der aktuell geladenen Serie enthalten sind.

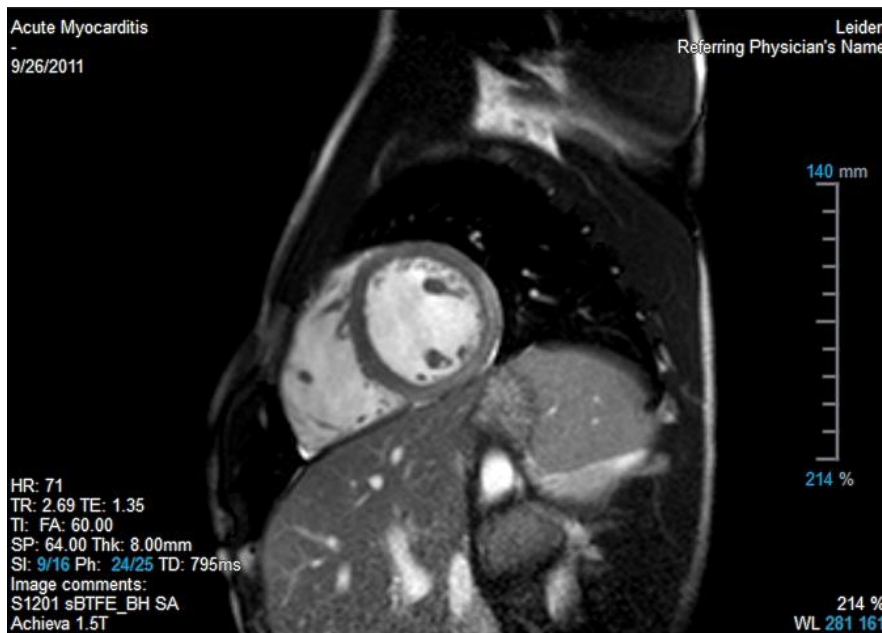

Die Textüberlagerung des Ansichtsfensters liefert detaillierte Informationen zu Patient, Krankenhaus, Bilderfassung und Anzeigeeinstellungen. Wenn eine Serie „Lossy“ (verlustbehaftet) oder „Derived“ (abgeleitet) ist, wird dies im Überlagerungstext in der unteren rechten Ecke des Ansichtsfensters angegeben.

6.2 Ansichtsfenster-Layout

So passen Sie das Layout des Ansichtsfensters an

- Klicken Sie in der Werkzeugleiste „Allgemein“ auf . Eine Tabelle mit Zeilen und Spalten wird angezeigt.
- Ziehen Sie die Maus, um die Anzahl der Zeilen und Spalten des Ansichtsfensters festzulegen.
- Das Ansichtsfenster-Layout wird übernommen.

6.3 Laden von Serien

Das Laden von Serien im Ansichtsfenster erfolgt aus dem **Serien-Browser**.

So laden Sie Serien in das Ansichtsfenster

1. Klicken Sie in der Bildansicht oder Textansicht des **Serien-Browsers** auf ein Element, um dieses auszuwählen.
2. Ziehen Sie die ausgewählte Serie per Drag and Drop aus dem **Serien-Browser** in das Ansichtsfenster.

Dadurch wird die Serie in das Ansichtsfenster geladen. Wenn die Serie mehrere Schnitte enthält, wird standardmäßig der mittlere Schnitt angezeigt. Wenn die Serie mehrere Zeitpunkte enthält, wird standardmäßig der erste Zeitpunkt angezeigt. Der **Serien-Browser** hebt die jeweils angezeigte Serie durch eine weiße Umrandung des Symbols in der Bildansicht hervor (oder in der Textansicht durch fett formatierten Text).

3. Doppelklicken Sie in der Bildansicht oder Textansicht des **Serien-Browsers** auf ein Element, um dieses auszuwählen.

So prüfen Sie alle Serien in der aktiven Studie

1. Drücken Sie die **Bild ab**-Taste Ihrer Tastatur, um die nächste Serie in das Ansichtsfenster zu laden.
2. Drücken Sie die **Bild auf**-Taste Ihrer Tastatur, um die vorherige Serie in das Ansichtsfenster zu laden.

6.4 Navigation

Zum Vorwärts- und Rückwärts-navigieren durch die Schnitte und Zeitpunkte in einer Serie stehen Ihnen verschiedene Möglichkeiten zur Verfügung.

So bewegen Sie sich durch Schnitte vorwärts und rückwärts

Zur Bewegung durch Schnitte können Sie Tasten verwenden:

- Drücken Sie die Aufwärtspfeil- oder Abwärtspfeil-Taste, um zum vorherigen oder nächsten Schnitt zu gelangen.

Oder:

- Drücken Sie die POS1- oder ENDE-Taste, um zum ersten oder letzten Schnitt zu gelangen.

Zur Bewegung durch Schnitte können Sie interaktive Grafiken verwenden:



- Klicken oder rechts klicken Sie auf die interaktiven Grafiken für Schnitt (SI) im Ansichtsfenster, um zum ersten oder letzten Schnitt zu gelangen.

So bewegen Sie sich vorwärts und rückwärts durch Zeitpunkte



Zur Bewegung durch Zeitpunkte können Sie Schaltflächen verwenden:

- Klicken Sie in der Werkzeugleiste „Betrachten“ auf  oder , um zum vorherigen oder nächsten Zeitpunkt zu gelangen.

Oder:

- Klicken Sie in der Werkzeugleiste „Betrachten“ auf  oder , um eine Animation durch die Zeitpunkte in Rückwärts- oder Vorwärtsrichtung abzuspielen. Klicken Sie auf , um die Animation zu beenden.

Oder:

- Klicken Sie in der Werkzeugleiste „Betrachten“ auf  oder , um zum ersten oder letzten Zeitpunkt zu gelangen.

Zur Bewegung durch Zeitpunkte können Sie Tasten verwenden:

- Drücken Sie die Linkspfeil- oder Rechtspfeil-Taste, um zum vorherigen oder nächsten Zeitpunkt zu gelangen.

Oder:

- Drücken Sie STRG+Linkspfeil oder STRG+Rechtspfeil, um eine Animation durch die Zeitpunkte in Rückwärts- oder Vorwärtsrichtung abzuspielen. Drücken Sie die ESC-Taste, um die Animation zu beenden.

Oder:

- Drücken Sie die POS1- oder ENDE-Taste, um zum ersten oder letzten Schnittzeitpunkt zu gelangen.

Zur Bewegung durch Zeitpunkte können Sie interaktive Grafiken verwenden:

- Klicken Sie auf die interaktive Grafiken für Phase (Ph) in den Ansichtsfenstern, um zum nächsten Zeitpunkt zu gelangen.

Oder:

- Klicken Sie mit der rechten Maustaste auf die interaktive Grafiken für Phase (Ph), und geben Sie die gewünschte Nummer des Zeitpunkts ein.

6.5 Erstellen von Querverweisen





Die Werkzeuge Scanlinie und Fadenkreuz ermöglichen dem Benutzer das Erstellen von optischen Querverweisen zwischen dem aktiven Bild und der aktiven Bildposition mit dem Bild bzw. der Bildposition von anderen in anderen Ansichtsfenstern geladenen Serien. Die Querverweise sind sichtbar, wenn mehrere zueinander gehörige Serien geladen werden.

So aktivieren/deaktivieren Sie die Scanlinien

- Klicken Sie in der Werkzeugleiste „Allgemein“ auf , um Scanlinien zu aktivieren oder zu deaktivieren.

So aktivieren/deaktivieren Sie die Fadenkreuze

- Klicken Sie in der Werkzeugleiste „Allgemein“ auf , um das Fadenkreuz zu aktivieren oder zu deaktivieren.

 Ein Fadenkreuz-Verweis mit derselben Farbe zeigt an, dass es einen Querverweis für die exakte oder nahe gelegene Position gibt. Ein Fadenkreuz-Verweis mit einer anderen Farbe zeigt an, dass sich die Position außerhalb des Bereichs des Fadenkreuzes im aktiven Bild befindet.

6.6 Maussteuerungen

Sie können durch die Schnitte und Zeitpunkte mithilfe von **Stapeln** vorwärts und rückwärts navigieren, wenn der Stapeln-Cursor  angezeigt wird.

So aktivieren Sie die Stapeln-Maussteuerung

- Klicken Sie in der Werkzeugleiste „Maussteuerungen“ auf  oder .

Oder:

- Wählen Sie im Kontextmenü des Ansichtsfensters die Option **Stapeln** oder **Animation** aus.

Sie können die Ansicht in einem Ansichtsfenster mithilfe von **Zoom** vergrößern oder verkleinern, wenn der Lupen-Cursor  angezeigt wird.

So aktivieren Sie die Zoom-Maussteuerung

- Klicken Sie in der Werkzeugleiste „Maussteuerung“ auf .

Oder:

- Wählen Sie im Kontextmenü des Ansichtsfensters die Option **Zoom** aus.

Sie können das Bild im Ansichtsfenster mithilfe von **Schwenken** nach links, rechts, oben und unten verschieben, wenn der Hand-Cursor  angezeigt wird.

So aktivieren Sie die Schwenken-Maussteuerung

- Klicken Sie in der Werkzeugleiste „Maussteuerung“ auf .

Oder:

- Wählen Sie im Kontextmenü des Ansichtsfensters die Option **Schwenken** aus.

Sie können die Fensterbreite und -ebene (WWL) einstellen, wenn der WWL-Cursor  angezeigt wird.

So aktivieren Sie die Fenster/Ebene-Maussteuerung

- Klicken Sie in der Werkzeugleiste „Maussteuerung“ auf .

Oder:

- Wählen Sie im Kontextmenü des Ansichtsfensters die Option **Fenster/Ebene** aus.

So setzen Sie die Einstellungen für Zoom, Schwenken und Fensterbreite und -ebene auf ihren anfänglichen Ansichtszustand zurück

- Klicken Sie auf , um die Einstellungen für Zoom, Schwenken und Fensterbreite und -ebene zurückzusetzen.



7 Kalibrierung von XA-Bildern

XA-Bilder können Isozentrum-Kalibrierungsdaten enthalten, mit denen Medis Suite die Bilddaten automatisch kalibrieren kann. Wenn diese Daten nicht verfügbar sind oder wenn sich das zu messende Objekt nicht im Isozentrum befindet, müssen die Bilder manuell kalibriert werden, bevor an ihnen Messungen vorgenommen werden können. Medis Suite bietet Isozentrum-Kalibrierung, Katheterkalibrierung, manuelle Kalibrierung, Kreis-/Bereichskalibrierung oder die Übernahme der Kalibrierungswerte aus einer anderen Erfassung.

 Die Kalibrierung eines XA-Bildes wird automatisch übernommen und in Medis Suite für alle in Medis Suite laufenden Apps angewendet, die dasselbe Bild geladen haben.

7.1 Durchführen von Kalibrierungen

So starten Sie eine Kalibrierung

1. Wählen Sie das Ansichtsfenster aus, das kalibriert werden soll.
2. Klicken Sie in der Werkzeugleiste auf , oder wählen Sie  > **Arbeitsabläufe** > **Kalibrierung**.
3. Wählen Sie die Kalibrierungsmethode aus, und geben Sie die nötigen Informationen ein (siehe unten).
4. Klicken Sie auf **Fertig**, um die Eingabe zu beenden und den Kalibrierungsfaktor für die XA-Erfassung zu übernehmen.

Damit wird die Kalibrierung zur Liste „Kalibrierungen“ im Fenster **Arbeitsabläufe** hinzugefügt. Während die Kalibrierung aktiv ist, können Sie jederzeit Esc drücken, um die Kalibrierung abzubrechen.

7.1.1 Isozentrum-Kalibrierung

Wenn für das Bild Isozentrum-Kalibrierungsdaten zur Verfügung stehen, ist „Isozentrum“ die Standardkalibrierungsmethode. Zur Verwendung der Isozentrum-Kalibrierung sind keine weiteren Maßnahmen erforderlich.

 Der Isozentrum-Kalibrierungsfaktor gilt lediglich für Messungen auf Ebene des Isozentrums.

7.1.2 Katheterkalibrierung

So führen Sie eine Katheterkalibrierung durch

1. Wählen Sie **Katheter** als Kalibrierungsmethode.
2. Stellen Sie sicher, dass im Ansichtsfenster das Bild ausgewählt wird, das den Auswahlkriterien für die Katheterkalibrierung am besten entspricht.
3. Klicken Sie in das Bild, um den proximalen Punkt des Katheters anzugeben, und klicken Sie dann, um den distalen Punkt anzugeben.

4. Überprüfen Sie, dass die Katheterkonturen korrekt sind.
5. Geben Sie unter **Katheterdurchmesser** die bekannte Kathetergröße an, indem Sie die Größe in French auswählen oder in mm eingeben.
6. Klicken Sie auf **Fertig**, um die Kalibrierung zu beenden und zu übernehmen.

7.1.3 Manuelle Kalibrierung

So führen Sie eine manuelle Kalibrierung durch

1. Wählen Sie **Manuell** als Kalibrierungsmethode.
2. Geben Sie unter **Kalibrierungsfaktor** den bekannten Kalibrierungsfaktor ein. Klicken Sie auf eine Stelle außerhalb des Bearbeitungsfensters, oder drücken Sie die Eingabetaste.
3. Klicken Sie auf **Fertig**, um die Kalibrierung zu beenden und zu übernehmen.

7.1.4 Bereichs-/Kreiskalibrierung

So führen Sie die Bereichs-/Kreiskalibrierung durch

1. Wählen Sie **Bereich/Kreis** als Kalibrierungsmethode.
2. Stellen Sie sicher, dass im Ansichtsfenster das Bild ausgewählt wird, das den Auswahlkriterien für die Bereichs-/Kreiskalibrierung am besten entspricht.
3. Klicken Sie in das Bild, um den Mittelpunkt des Kreises bzw. des Bereichs anzugeben, und ziehen Sie dann die Maus, um den Durchmesser anzugeben.
4. Wählen Sie unter **Durchmesser oder Volumen eingeben** aus, ob Sie **Durchmesser** oder **Volumen** angeben werden.
5. Geben Sie den Durchmesser in mm oder das Volumen in ml ein. Klicken Sie auf eine Stelle außerhalb des Bearbeitungsfensters, oder drücken Sie die Eingabetaste.
6. Klicken Sie auf **Fertig**, um die Kalibrierung zu beenden und zu übernehmen.

7.1.5 Linienkalibrierung

So führen Sie eine Linienkalibrierung durch

1. Wählen Sie **Linie** als Kalibrierungsmethode.
2. Stellen Sie sicher, dass Sie im Ansichtsfenster das Bild auswählen, das die Auswahlkriterien für die Linienkalibrierung am besten erfüllt.
3. Klicken Sie in das Bild, um den Startpunkt festzulegen, und ziehen Sie dann, um den Endpunkt festzulegen.
4. Geben Sie unter **Linienlänge eingeben** den Abstand in mm ein. Klicken Sie außerhalb des Bearbeitungsfeldes oder drücken Sie die Eingabetaste.
5. Klicken Sie auf **Fertig**, um die Kalibrierung zu beenden und zu übernehmen.

7.1.6 Kalibrierung aus anderer Erfassung



So führen Sie die Kalibrierung aus einer anderen Erfassung durch

1. Stellen Sie sicher, dass an einem der anderen Bilder derselben Studie eine Katheter-, Bereichs-/Kreis- oder manuelle Kalibrierung durchgeführt wurde.
2. Wählen Sie **Aus anderer Erfassung** als Kalibrierungsmethode.
3. Wählen Sie die andere Erfassung aus der Liste mit Serien- und Instanznummern und Erfassungswinkeln aus.
4. Klicken Sie auf **Fertig**, um die Kalibrierung zu beenden und zu übernehmen.

8 Arbeitsabläufe

8.1 Anmerkungen



So erstellen Sie eine Anmerkung

1. Klicken Sie in der Werkzeugleiste auf , oder wählen Sie  > **Arbeitsabläufe** > **Textanmerkung**.
2. Klicken und ziehen Sie im Bild, um den Anmerkungspegel zu zeichnen.
3. Wählen Sie eine vordefinierte Bezeichnung, oder geben Sie eine benutzerdefinierte Bezeichnung ein, und drücken Sie die Eingabetaste.
4. Klicken und ziehen Sie die Pfeilspitze oder den Text, um die genaue Stelle des Bildes festzulegen, die Sie markieren möchten.
5. Klicken Sie auf eine Stelle außerhalb der Anmerkung. Die Grafik wechselt zu Weiß, was bedeutet, dass der Bearbeitungs-Modus beendet ist.

Damit wird die Anmerkung zur Liste „Anmerkungen“ im Fenster **Arbeitsabläufe** hinzugefügt. Während die Bearbeitung der Anmerkung aktiv ist, können Sie jederzeit Esc drücken, um die Anmerkung zu entfernen.

8.2 Abstandsmessungen

So messen Sie einen Abstand



1. Klicken Sie in der Werkzeugleiste auf , oder drücken Sie die D-Taste, oder wählen Sie  > **Arbeitsabläufe** > **Abstandsmessung**.
2. Klicken und ziehen Sie im Bild vom Startpunkt der Messung bis zu ihrem Endpunkt.
3. Wählen Sie eine vordefinierte Bezeichnung, oder geben Sie eine benutzerdefinierte Bezeichnung ein, und drücken Sie die Eingabetaste.
4. Klicken und ziehen Sie entweder die Pfeilspitze oder den Text, um die Punkte des Bildes festzulegen, zwischen denen Sie messen möchten.
5. Klicken Sie auf eine Stelle außerhalb der Messung. Die Grafik wechselt zu Weiß, was bedeutet, dass der Bearbeitungs-Modus beendet ist.

Damit wird die Messung zur Liste „Messung“ im Fenster **Arbeitsabläufe** hinzugefügt. Während die Bearbeitung der Messung aktiv ist, können Sie jederzeit Esc drücken, um die Messung zu entfernen.

Die Genauigkeit einer Abstandsmessung beträgt $\pm 0,001$ mm.

8.3 Bereichsmessung

So messen Sie einen Bereich



1. Klicken Sie in der Werkzeugleiste auf , oder drücken Sie die A-Taste, oder wählen Sie  > **Arbeitsabläufe** > **Bereichsmessung**.
2. Klicken und ziehen Sie, um den Bereich zu zeichnen. Die Kontur wird automatisch geschlossen, wenn Sie die Maustaste loslassen.
3. Ändern Sie die Kontur bei Bedarf.
4. Aktivieren Sie im Fenster **Eigenschaften** die Kontrollkästchen für die Messung von **Bereich**, **Umfang** oder **Signalintensität (SI)** in der Bildüberlagerung.
5. Klicken Sie auf eine Stelle außerhalb der Kontur. Die Grafik wechselt zu Weiß, was bedeutet, dass der Bearbeitungs-Modus beendet ist.

Damit wird die Messung zur Liste „Messung“ im Fenster **Arbeitsabläufe** hinzugefügt. Während die Bearbeitung der Messung aktiv ist, können Sie jederzeit Esc drücken, um die Messung zu entfernen.

Die Messgenauigkeit beträgt $\pm 0,001$ mm für den Umfang und $\pm 0,001$ mm² für die Fläche.



8.4 Momentaufnahmen

So speichern Sie eine Momentaufnahme

1. Klicken Sie in der Werkzeugleiste auf , oder drücken Sie die S-Taste, oder wählen Sie  > **Arbeitsabläufe** > **Momentaufnahme**.
2. Klicken Sie im Fenster **Eigenschaften** auf die Ellipse  rechts neben dem Feld **Bezeichnung**, und wählen Sie eine vordefinierte Bezeichnung aus, oder geben Sie eine benutzerdefinierte Bezeichnung ein, und drücken Sie die Eingabetaste.

8.5 Momentaufnahmen von Ansichtsfenster-Layouts

So speichern Sie eine Momentaufnahme eines Ansichtsfenster-Layouts

1. Klicken Sie in der Werkzeugleiste auf , oder wählen Sie  > **Arbeitsabläufe** > **Ansichtsfenster-Layout**.
2. Klicken Sie im Fenster **Eigenschaften** auf die Ellipse  rechts neben dem Feld **Bezeichnung**, und wählen Sie eine vordefinierte Bezeichnung aus, oder geben Sie eine benutzerdefinierte Bezeichnung ein, und drücken Sie die Eingabetaste.

9 Medis Suite-Apps und externe Werkzeuge

Die Medis Suite-Arbeitsabläufe ermöglichen die grundlegende Bildanalyse und die Erzeugung von Ergebnissen. Für die erweiterte Bildanalyse und zusätzliche Ergebnisse, enthält Medis Suite integrierte spezielle Anwendungen oder 'Apps'.

Zu den in der Medis Suite verfügbaren klinischen Apps gehören QMass, QFlow, 3D View, QTavi, QAngio XA, QAngio XA 3D. Es werden regelmäßig weitere Apps veröffentlicht. Besuchen Sie die Medis-Website, um mehr über unsere Produkte zu erfahren.

Medis Suite unterstützt auch Apps, die lediglich zu Forschungs- und/oder Untersuchungszwecken vorgesehen sind. Diese Apps sind an der Purpurfarbe ihrer Benutzeroberfläche erkennbar. Die Ergebnisse der Forschungs-Apps, die in den Medis Suite-Bericht aufgenommen werden, sind dort als nur zu Forschungs- und Untersuchungszwecken vorgesehen gekennzeichnet.



Ergebnisse aus Forschungs-Apps dürfen nicht für den klinischen Entscheidungsfindungsprozess verwendet werden.

9.1 Starten einer Medis Suite-App

So starten Sie eine Medis Suite-App

- Klicken Sie in der Werkzeugleiste **Anwendungen** auf das jeweilige App-Symbol.

Damit wird die App gestartet, ohne eine Serie zu laden.

Oder:

1. Klicken Sie mit der rechten Maustaste in das Bildansichtsfenster.
2. Wählen Sie aus dem Kontextmenü den App-Namen aus.

Dadurch wird die App gestartet, und die gerade im Ansichtsfenster sichtbare Serie wird in die App geladen.

Oder:

1. Wählen Sie im **Serien-Browser** die Serie aus, die Sie in die App laden möchten.

Durch gleichzeitiges Drücken der UMSCHALT- oder STRG-Taste können mehrere Serien gleichzeitig ausgewählt werden.

2. Klicken Sie im **Serien-Browser** mit der rechten Maustaste auf eine der ausgewählten Serien.
3. Wählen Sie aus dem Kontextmenü den App-Namen aus.

Dadurch wird die App gestartet, und alle ausgewählten Serien werden in die App geladen.

Oder:

1. Wählen Sie im **Serien-Browser** die Serie aus, die Sie in die App laden möchten.

Durch gleichzeitiges Drücken der UMSCHALT- oder STRG-Taste können mehrere Serien gleichzeitig ausgewählt werden.

2. Ziehen Sie die ausgewählten Serien mit Drag and Drop auf das App-Symbol in der Werkzeugleiste **Anwendungen**.

Dadurch wird die App gestartet, und alle ausgewählten Serien werden in die App geladen.

Die Medis Suite-App wird nach ihrem Start in einer Registerkarte im zentralen Fensterbereich von Medis Suite angezeigt. Die gestarteten Apps werden in der Reihenfolge, in der sie gestartet wurden, nach der Registerkarte **Ansicht** und vor der Registerkarte **Berichte** angezeigt.

 Es können mehrere Instanzen der Medis Suite-Apps gestartet werden. Diese werden dann nebeneinander ausgeführt und sind anhand einer Sequenznummer „#1“, „#2“ usw. zu erkennen.

 Es können mehrere Versionen einer App installiert werden, zum Beispiel QMass in den Versionen 8.0 und 8.1. Sie können konfigurieren, wie Medis Suite mit mehreren App-Versionen umgeht, wenn Daten aus einer Sitzung erneut geladen werden. Klicken Sie in der Medis Suite-Werkzeugleiste auf



> **Optionen...**, und wählen Sie die Registerkarte **Allgemein**.

Ergebnisse aus den Medis Suite-Apps werden im Fenster **Ergebnisse** von Medis Suite angezeigt: entweder automatisch oder durch aktives Pushen der Ergebnisse aus den Apps zu Medis Suite. Ausführliche Informationen finden Sie in den Benutzerhandbüchern der Medis Suite-Apps.

9.2 Laden von Serien in Medis Suite-Apps

Sie können Serien in Medis Suite-Apps laden, die bereits ausgeführt werden, und dabei an die bereits geladenen Daten anhängen bzw. diese ersetzen.

So laden Sie Serien in bereits ausgeführte Medis Suite-Apps

1. Klicken Sie im zentralen Fensterbereich von Medis Suite in die Registerkarte der bereits ausgeführten Medis Suite-App.
2. Wählen Sie im **Serien-Browser** die Serie aus, die Sie in die Medis Suite-App laden möchten.

Durch gleichzeitiges Drücken der UMSCHALT- oder STRG-Taste können mehrere Serien gleichzeitig ausgewählt werden.

Doppelklicken Sie auf eine der ausgewählten Serien, oder klicken Sie auf eine der ausgewählten Serien, und ziehen Sie die Auswahl in die bereits ausgeführte Medis Suite-App.

Die Serien werden in die Medis Suite-App geladen, und die erste Serie wird aktiviert.

 Wenn Sie beim Ziehen zum Hinzufügen der Daten zur bereits ausgeführten Medis Suite-App die UMSCHALT-Taste gedrückt halten, wird die Serienauswahl der App nicht geändert.

 Wenn Sie beim Ziehen die STRG-Taste gedrückt halten, werden die zuvor geladenen Serien aus der Medis Suite-App entfernt, und die neuen Serien werden geladen.

9.3 Schließen einer Medis Suite-App

So schließen Sie eine Medis Suite-App

- Klicken Sie in der Registerkarte der ausgeführten Instanz der App auf das „X“.

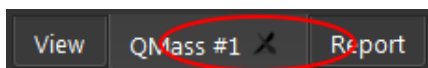

 Werden Medis Suite-Apps geschlossen, dann werden die aus ihnen stammenden Ergebnisse aus dem Medis Suite-Fenster **Ergebnisse** und dem Bericht entfernt.

 Wenn Sie im **Serien-Browser** zu einem anderen Patienten oder einer anderen Studie wechseln, werden alle gerade ausgeführten Medis Suite-Apps geschlossen.

9.4 Externe Werkzeuge

Medis Suite kann so konfiguriert werden, dass Werkzeuge von Drittanbietern gestartet werden, z.B. um die in Medis Suite verfügbaren Ergebnisse zu analysieren und zu verarbeiten. Externe Werkzeuge werden nicht eingebettet in das Medis Suite-Fenster auf einer Registerkarte ausgeführt, sondern werden gestartet, um unabhängig von der Medis Suite-Umgebung zu laufen.

Bevor Medis Suite ein externes Werkzeug startet, kann es Sitzungen, Berichte, Ergebnisse, Momentaufnahmen und Filme exportieren, die Sie als Input für das externe Werkzeug verwenden können.

So starten Sie ein externes Werkzeug

- Klicken Sie auf das Symbol für externe Werkzeuge in der Werkzeugleiste für **externe Werkzeuge**.

 Die Konfiguration der externen Werkzeuge erfolgt über die Registerkarte Externe Werkzeuge im Medis Suite Optionen-Dialog. Die Konfiguration umfasst den Speicherort des externen Werkzeugs, das Symbol, das in der Werkzeugleiste oder im Menü der externen Werkzeuge angezeigt werden soll, optionale Befehlszeilenparameter, die Start- und Abschaltigenschaften sowie die Exportoptionen vor dem Start.

 Fehler in der Konfiguration externer Werkzeuge oder der Missbrauch externer Werkzeuge können zu unerwarteten Ergebnissen, wie z.B. Datenverlust, führen. Stellen Sie sorgfältig sicher, dass die richtigen Informationen zwischen der Medis Suite und dem externen Werkzeug ausgetauscht werden.

 Medis Suite bietet eine externe Werkzeugvorlage zum Export der Ergebnisse in die CMR-COOP-Datenbank. Um dieses externe Werkzeug verwenden zu können, benötigen Sie ein CMR-COOP-Konto und müssen das zugehörige externe Werkzeug von der CMR-COOP-Website herunterladen und auf Ihrem lokalen System installieren.

10 Berichte

10.1 Erstellen eines Berichts

Sie können aus dem Fenster **Ergebnisse** heraus einen Medis Suite-Bericht erstellen und Ergebnisse, Kapitel oder ganze Abschnitte aus dem Bericht ein- oder ausblenden.

Results	Viewer
Patient Study Info	Distance 1 73.9 mm
Reason for Referral	Area 1 24.46 cm ²
Technique	Area 1 179.1 mm
V Viewer	Area 2 20.80 cm ²
Manual Calipers	Area 2 171.1 mm
Distance 1 73.9 mm	
Area 1 24.46 cm ²	
Area 1 179.1 mm	
Area 2 20.80 cm ²	
Area 2 171.1 mm	
Manual Output	
Snapshot 03	
Snapshot 04	
V Volumetry (QMass #3, S7) CH4/*tfi2...	
Analysis Information	
LV Volumetry - Absolute	
ED mass 106.19 g (66-115)	
ED trab mass 0.00 g	
ES trab mass 0.00 g	
EDV 132.31 ml (96-174)	
ESV 66.57 ml (27-71)	
SV 65.74 ml (61-111)	
EF 49.69 % (54-74)	
CO 4.15 l/min	
LV Volumetry - BSA Indexed	
Mass/BSA 53.07 g/m ² (37-67)	
EDV/BSA 66.13 ml/m ² (56-100)	
ESV/BSA 33.27 ml/m ²	
SV/BSA 32.86 ml/m ²	
CO/BSA 2.08 l/(min*m ²)	
LV Ejection/Filling Dynamics	
PER 336.55 ml/s PER/EDV 2.54 EDV/s	
TPFR 110.48 ms	
PRF 364.10 ml/s PRF/EDV 2.75 EDV/s	
TPFR 38.16 ms	
LV Fractional Shortening	
Impressions	
Extra-cardiac Findings	
Miscellaneous	
Comments	
Conclusions	

Viewer
Distance 1 73.9 mm
Area 1 24.46 cm ²
Area 1 179.1 mm
Area 2 20.80 cm ²
Area 2 171.1 mm
Snapshot 03
Snapshot 04
Volumetry (QMass #3, S7) CH4/*tfi2d1_19
Patient weight 83.3 kg
Patient height 173 cm
BSA method Mosteller
BSA 2.00 m ²
LV Volumetry - Absolute
ED mass 106.19 g (66-115)
EDV 132.31 ml (96-174)
ESV 66.57 ml (27-71)
SV 65.74 ml (61-111)
EF 49.69 % (54-74)
CO 4.15 l/min

So zeigen Sie ein Ergebnis aus dem Bericht an oder blenden es aus

- Klicken Sie auf den Ergebnisnamen oder einen der Ergebniswerte, um dessen Sichtbarkeit umzuschalten.

So zeigen Sie ein Kapitel aus dem Bericht mit allen darin enthaltenen Ergebnissen an oder blenden es aus

- Klicken Sie auf den Kapitelnamen, um die Sichtbarkeit umzuschalten.

So zeigen Sie einen Abschnitt aus dem Bericht mit allen darin enthaltenen Kapiteln und Ergebnissen an oder blenden ihn aus

- Klicken Sie auf den Abschnittsnamen, um die Sichtbarkeit umzuschalten.

So blenden Sie alle Ergebnisse aus dem Bericht aus

- Klicken Sie in der Werkzeugleiste auf .

So drucken Sie den Bericht

- Klicken Sie in der Werkzeugleiste auf .
- Wählen Sie den Zieldrucker aus, und klicken Sie auf OK.



Abschnitte, Kapitel und Ergebnisse, die in dem Bericht ausgeblendet sind, werden im Fenster **Ergebnisse** in einer ausgegrauten und kursiven Schriftart dargestellt.



Das Fenster **Ergebnisse** wird automatisch aktiviert, wenn Sie den Bericht aktivieren.



In den Medis Suite-Optionen können Name und Logo der eigenen Organisation konfiguriert werden. Zum Öffnen des Optionsdialogfelds klicken Sie in der **Haupt**-Werkzeugleiste von Medis Suite auf , und wählen Sie **Werkzeuge, Optionen...**

10.2 Textbericht

Der Bericht wird von Medis Suite standardmäßig in einem grafischen Layout angezeigt. Zusätzlich können Sie einen Textbericht erstellen, der das Kopieren und Einfügen von Ergebnissen aus Medis Suite in andere Anwendungen ermöglicht.

So öffnen Sie den Textbericht

- Wählen Sie  aus der Bericht-Werkzeugleiste.



Der Textbericht enthält nur die Ergebnisse, die in dem grafischen Bericht sichtbar sind. Um den Berichtsinhalt zu ändern, müssen Sie die Auswahloptionen im Fenster **Ergebnisse** ändern.

So kopieren Sie Ergebnisse aus dem Textbericht

1. Drücken Sie STRG+A, oder wählen Sie die Option **Alles auswählen** aus dem Kontextmenü.
2. Drücken Sie STRG+C, oder wählen Sie die Option **Kopieren** aus dem Kontextmenü.

Der gesamte Inhalt des Textberichts wird damit in die Zwischenablage kopiert.

Oder:

1. Wählen Sie einen Teil des Textberichtsinhalts aus.
2. Drücken Sie STRG+C, oder wählen Sie die Option **Kopieren** aus dem Kontextmenü.

Die Auswahl wird damit in die Zwischenablage kopiert.

11 Exportieren



Der Export des Berichts und der Ergebnisse ist eine Funktionalität, die von Ihrem Systemadministrator erlaubt oder blockiert werden kann (rollenbasierte Zugriffskontrolle).

11.1 Auswählen von Ergebnissen zum Exportieren

Sie können den Bericht, Momentaufnahmen, Bilder und Filme aus der Liste „Exportieren“ auswählen und für den Export markieren.



So schließen Sie Ergebnisse für den Export ein oder aus

- Klicken Sie auf eine Miniaturansicht, um das Ergebnis in den Export einzuschließen oder auszuschließen.

Oder:

- Klicken Sie auf , um alle Ergebnisse in den Export einzuschließen.

Oder:

- Klicken Sie auf , um alle Ergebnisse aus dem Export auszuschließen.



Ergebnisse, die in den Export eingeschlossen sind, weisen ein Miniaturbild mit normalen Farben auf, das durch einen weißen Rand hervorgehoben ist. Ergebnisse, die aus dem Export ausgeschlossen sind, weisen ein ausgegrautes Miniaturbild auf, das keinen Rand besitzt.

11.2 Ergebnisse exportieren

Sie können alle ausgewählten Ergebnisse im DICOM-Format in Ihr Repository oder PACS exportieren, wo sie zur späteren Überprüfung und zu Referenzzwecken verfügbar sind.



In den Medis Suite-Optionen können die Exportziele und -formate der Ergebnisse festgelegt werden.

So exportieren Sie Ergebnisse

- Klicken Sie auf , um die ausgewählten Ergebnisse zu exportieren.

11.3 Exportieren in Standard-Bildformate

Die Ergebnisse können auch in Standard-Bildformate exportiert werden.

So exportieren Sie ein einzelnes Ergebnis in ein Standard-Bildformat:

- Klicken Sie mit der rechten Maustaste auf das Ergebnis, das exportiert werden soll, und wählen Sie „Exportieren...“.
- Wählen Sie im Dialogfenster „Exportieren“ das Ausgabeformat aus, geben Sie einen Dateinamen an, und klicken Sie auf OK.

So exportieren Sie eine Gruppe von Ergebnissen in ein Standard-Bildformat:

- Wählen Sie die Ergebnisse in der Gruppe aus, die Sie exportieren möchten.
- Klicken Sie mit der rechten Maustaste auf die Kopfzeile der Ergebnisgruppe, und wählen Sie „Auswahl exportieren...“.
- Wählen Sie im Dialogfenster „Exportieren“ das Ausgabeformat aus, geben Sie einen Dateinamen an, und klicken Sie auf OK.

12 Sitzungen

Statusinformationen von Medis Suite können gespeichert werden. Die Sitzung kann dann erneut geladen werden, um die Bildanalyse mit Medis Suite fortzusetzen oder zu überprüfen.

So speichern Sie eine Medis Suite-Sitzung

- Wählen Sie aus der Haupt-Werkzeugleiste  und klicken Sie auf „Sitzung speichern“.
Der Name der Sitzung wird aktualisiert, um anzuzeigen, dass sie gespeichert wurde.

Oder:

- Wählen Sie aus der Haupt-Werkzeugleiste  und klicken Sie auf „Sitzung speichern als“.
Geben Sie den Namen der Sitzung an, und klicken Sie auf OK.
Der Name der Sitzung wird aktualisiert, um anzuzeigen, dass sie gespeichert wurde.



Sobald eine Sitzung gespeichert wurde, kann ihr Inhalt von Medis Suite nicht mehr überschrieben oder modifiziert werden.

So setzen Sie eine Medis Suite-Sitzung zurück

- Wählen Sie in der Haupt-Werkzeugleiste .
Eine neue Sitzung wird erstellt.

So wählen Sie eine Medis Suite-Sitzung aus

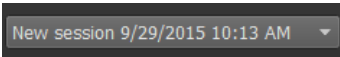
- Öffnen Sie das Kombinationsfeld der Sitzung in der Haupt-Werkzeugleiste , und wählen Sie die Medis Suite-Sitzung aus.



Wenn Sie eine Sitzung wechseln oder zurücksetzen, werden alle geöffneten Medis Suite-Apps geschlossen, und ihre Ergebnisse werden aus Medis Suite entfernt. Die Medis Suite-Apps, die in der neu aktivierten Sitzung enthalten waren, werden gestartet, und ihre Ergebnisse werden in Medis Suite geladen.



Bevor Medis Suite eine modifizierte Sitzung schließt, werden Sie gefragt, ob Sie die Sitzung speichern möchten.

13 Abfragen/Abrufen vom PACS

Medis Suite unterstützt das Abfragen und Abrufen von einem zuvor definierten PACS.

So erfolgt das Abfragen und Abrufen von einem PACS

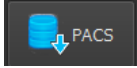
- Öffnen Sie die „Browser“-Registerkarte, und klicken Sie auf . Die „PACS“-Registerkarte wird geöffnet.

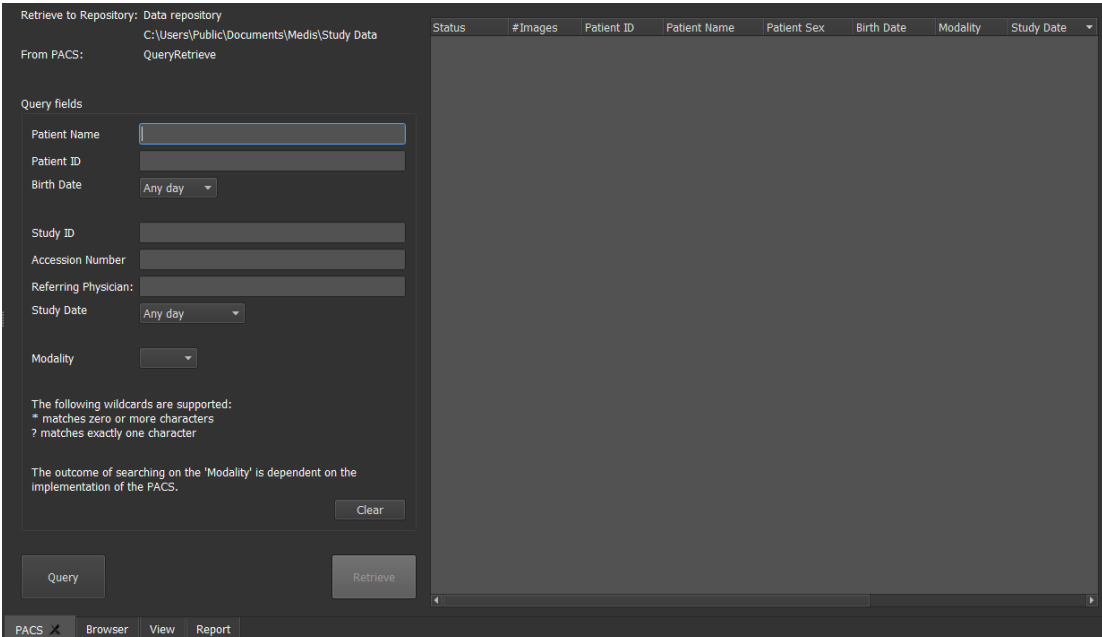

Retrieve to Repository: Data repository
C:\Users\Public\Documents\Medis\Study Data
From PACS: QueryRetrieve

Query fields

Patient Name

Patient ID

Birth Date

Study ID

Accession Number

Referring Physician:

Study Date

Modality

The following wildcards are supported:
* matches zero or more characters
? matches exactly one character

The outcome of searching on the 'Modality' is dependent on the implementation of the PACS.

Clear

Query Retrieve

Status	#Images	Patient ID	Patient Name	Patient Sex	Birth Date	Modality	Study Date
--------	---------	------------	--------------	-------------	------------	----------	------------

PACS x Browser View Report

 Die PACS-Schaltfläche ist nur sichtbar und aktiviert, wenn zuvor ein DICOM-Knoten für das DICOM-Abfragen und -Abrufen konfiguriert wurde.

Abfragen eines PACS

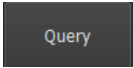
- Verwenden Sie die Abfrage-Felder zum Festlegen der Suchkriterien.
- Klicken Sie auf .
- In der Liste werden passende Patienten- und Studieninformationen angezeigt.

Abrufen vom PACS

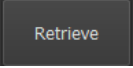
- Wählen Sie ein Element aus der Liste der Patienten- und Studieninformationen aus.
- Klicken Sie auf .
- Der Patient bzw. die Studie wird abgerufen und an das Repository angehängt.
- Navigieren Sie zur Browser-Registerkarte, um zu bestätigen, dass die Patientendaten an das Repository angehängt wurden, und laden Sie die Daten in den Viewer.

Ergebnisse löschen

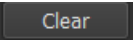
- Klicken Sie auf , um die zuvor abgefragten Ergebnisse zu löschen.

14 Prüfpfad

Medis Suite unterstützt die Prüfpfad-Funktion zur Führung eines Protokolls der relevanten von Medis Suite oder einer der integrierten Apps durchgeführten Aktionen.

Um ein effizientes Setup mit Prüfpfad zu erstellen, können Sie den Prüfpfad-Service auf dem Medis Suite-Server-Rechner für mehrere Medis Suite-Client-Rechner freigeben.



Der Medis Suite-Server muss nicht unbedingt auf einem Windows Server-Rechner installiert sein, jedes unterstützte Windows-Betriebssystem ist ausreichend.

So konfigurieren Sie den Prüfpfad des Medis Suite-Servers

- Gehen Sie zu dem Rechner, der als Medis Suite-Server fungiert, und starten Sie Medis Suite.
- Klicken Sie auf  > **Optionen...** in der **Haupt-Werkzeugleiste** von Medis Suite, um die Optionen-Werkzeugleiste und den Abschnitt zum Prüfpfad zu öffnen.
- Aktivieren Sie das Kontrollkästchen „Protokollierung von Prüfpfad-Nachrichten aktivieren“.
- Bearbeiten Sie das Verzeichnis, indem der Prüfpfad gespeichert werden soll.
- Aktivieren oder deaktivieren Sie das automatische Bereinigen der Prüfpfad-Dateien.